



MONITORUL OFICIAL AL ROMÂNIEI

Anul 181 (XXV) — Nr. 31

PARTEA I
LEGI, DECRETE, HOTĂRĂRI ȘI ALTE ACTE

Luni, 14 ianuarie 2013

SUMAR

<u>Nr.</u>	<u>Pagina</u>	<u>Nr.</u>	<u>Pagina</u>
HOTĂRĂRI ALE GUVERNULUI ROMÂNIEI		ACTE ALE ORGANELOR DE SPECIALITATE ALE ADMINISTRAȚIEI PUBLICE CENTRALE	
6.	— Hotărâre pentru modificarea și completarea Hotărârii Guvernului nr. 725/2010 privind reorganizarea și funcționarea Ministerului Agriculturii și Dezvoltării Rurale, precum și a unor structuri aflate în subordinea acestuia	6.	— Ordin al ministrului agriculturii și dezvoltării rurale pentru aprobarea modelului cererii de ajutor privind măsura 215 — pachet a — Plăți în favoarea bunăstării porcinelor.....
	1-3		4-16

HOTĂRĂRI ALE GUVERNULUI ROMÂNIEI

GUVERNUL ROMÂNIEI

HOTĂRÂRE

pentru modificarea și completarea Hotărârii Guvernului nr. 725/2010 privind reorganizarea și funcționarea Ministerului Agriculturii și Dezvoltării Rurale, precum și a unor structuri aflate în subordinea acestuia

În temeiul art. 108 din Constituția României, republicată, al art. 3 alin. (1), art. 5 alin. (4) lit. a), art. 26 alin. (1) și al art. 33 pct. IX din Ordonanța de urgență a Guvernului nr. 96/2012 privind stabilirea unor măsuri de reorganizare în cadrul administrației publice centrale și pentru modificarea unor acte normative,

Guvernul României adoptă prezenta hotărâre.

Art. I. — Hotărârea Guvernului nr. 725/2010 privind reorganizarea și funcționarea Ministerului Agriculturii și Dezvoltării Rurale, precum și a unor structuri aflate în subordinea acestuia, publicată în Monitorul Oficial al României, Partea I, nr. 548 din 4 august 2010, cu modificările și completările ulterioare, se modifică și se completează după cum urmează:

1. La articolul 1, alineatul (2) se modifică și va avea următorul cuprins:

„(2) Ministerul Agriculturii și Dezvoltării Rurale este autoritatea publică centrală responsabilă cu aplicarea strategiei și programului de guvernare, cu rol în elaborarea și implementarea strategiilor naționale sectoriale în domeniile agriculturii și producției alimentare, dezvoltării rurale,

îmbunătățirilor funciare, precum și în domeniile conexe: fitosanitar, cercetare științifică de specialitate, conservarea și managementul durabil al solurilor și al resurselor genetice vegetale și animale.”

2. La articolul 1 alineatul (5), litera i) se abrogă.

3. La articolul 3, litera f) se modifică și va avea următorul cuprins:

„f) avizează proiectele de acte normative inițiate de Autoritatea Națională Sanitară Veterinară și pentru Siguranța Alimentelor, precum și alte acte normative care au legătură cu domeniile sale de activitate.”

4. La articolul 3, după litera x) se introduce o nouă literă, litera z), cu următorul cuprins:

„z) Ministerul Agriculturii și Dezvoltării Rurale asigură finanțarea din fondurile europene și naționale în vederea atingerii obiectivelor strategice în domeniul sectorului pescăresc.”

5. La articolul 7, după alineatul (9) se introduce un nou alineat, alineatul (10), cu următorul cuprins:

„(10) Ministrul agriculturii și dezvoltării rurale coordonează activitatea Autorității Naționale Sanitare Veterinare și pentru Siguranța Alimentelor.”

6. La articolul 17, alineatul (3) se modifică și va avea următorul cuprins:

„(3) Pentru implementarea și controlul măsurilor din PNDR, Ministerul Agriculturii și Dezvoltării Rurale, prin DGDR AM — PNDR, are în dotare un număr total de 86 de autovehicule cu un consum lunar de 300 litri/lună/autovehicul, dintre care 4 la nivelul aparatului central și 82 la nivelul structurilor județene.”

7. La articolul 18, alineatul (1) se modifică și va avea următorul cuprins:

„Art. 18. — (1) Cheltuielile curente aferente activităților DGDR AM — PNDR de gestionare a fondurilor comunitare, inclusiv cheltuielile de personal, se suportă din Fondul european agricol pentru dezvoltare rurală și de la bugetul de stat, așa cum

sunt prevăzute în capitolul «Cheltuieli directe» din măsura 511 «Asistență tehnică» din cadrul PNDR, a cărei implementare este detaliată potrivit prevederilor art. 23 din Hotărârea Guvernului nr. 224/2008 privind stabilirea cadrului general de implementare a măsurilor cofinanțate din Fondul European Agricol pentru Dezvoltare Rurală prin Programul Național de Dezvoltare Rurală 2007—2013, cu modificările și completările ulterioare.”

8. Anexa nr. 1 se modifică și se înlocuiește cu anexa care face parte integrantă din prezenta hotărâre.

9. La anexa nr. 2 punctul I, numărul curent 6 se abrogă.

10. La anexa nr. 2 punctul I, nota se modifică și va avea următorul cuprins:

„NOTĂ: Numărul maxim de posturi finanțate de la bugetul de stat este de 7.392, inclusiv aparatul propriu al Ministerului Agriculturii și Dezvoltării Rurale, precum și demnitarii și posturile aferente cabinetelor acestora.”

11. La anexa nr. 4, numărul curent 9 se abrogă.

12. Anexa nr. 5 se abrogă.

Art. II. — (1) Agenția Națională pentru Pescuit și Acvacultură va fi preluată la Ministerul Mediului și Schimbărilor Climatice.

(2) Personalul Agenției Naționale pentru Pescuit și Acvacultură va fi preluat/transferat la Ministerul Mediului și Schimbărilor Climatice, cu menținerea drepturilor salariale.

(3) În termen de 15 zile de la data intrării în vigoare a prezentei hotărâri, precum și a hotărârii privind înființarea și organizarea Ministerului Mediului și Schimbărilor Climatice, Ministerul Mediului și Schimbărilor Climatice va prelua, pe bază de protocol de predare-preluare, bunurile aflate în administrarea/proprietatea Agenției Naționale pentru Pescuit și Acvacultură.

Art. III. — Aplicarea procedurilor prevăzute de Legea nr. 188/1999 privind Statutul funcționarilor publici, republicată, cu modificările și completările ulterioare, pentru reorganizarea Ministerului Agriculturii și Dezvoltării Rurale se realizează în termen de minimum 30 de zile de la data intrării în vigoare a prezentei hotărâri.

PRIM-MINISTRU
VICTOR-VIOREL PONTA

Contrasemnează:

Ministrul agriculturii și dezvoltării rurale,

Daniel Constantin

Ministrul mediului și schimbărilor climatice,

Rovana Plumb

Ministrul muncii, familiei, protecției sociale și persoanelor

vârstnice,

Mariana Câmpeanu

Ministrul fondurilor europene,

Eugen Orlando Teodorovici

Ministrul delegat pentru ape, păduri și piscicultură,

Lucia Ana Varga

Viceprim-ministru, ministrul finanțelor publice,

Daniel Chițoiu

Ministrul delegat pentru buget,

Liviu Voinea

ANEXĂ¹⁾
(Anexa nr. 1 la Hotărârea Guvernului nr. 725/2010)

Numărul maxim de posturi = 707 posturi,
exclusiv demnitarii și cabinetul ministrului

**STRUCTURA ORGANIZATORICĂ
a Ministerului Agriculturii și Dezvoltării Rurale**

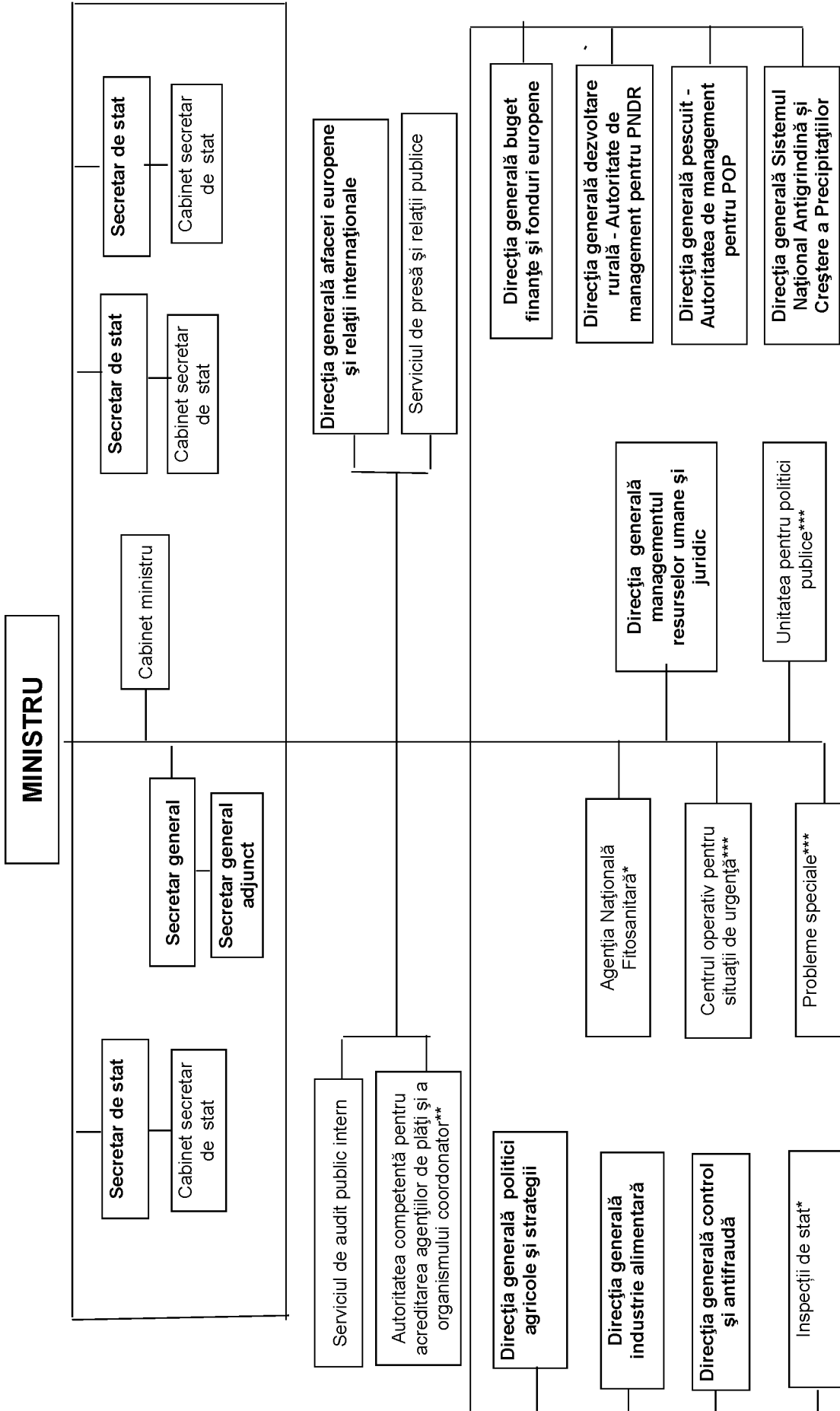

* se organizează la nivel de direcție
** se organizează la nivel de serviciu
*** se organizează la nivel de compartiment

1) Anexa este reprodusă în facsimil.

ACTE ALE ORGANELOR DE SPECIALITATE ALE ADMINISTRAȚIEI PUBLICE CENTRALE

MINISTERUL AGRICULTURII ȘI DEZVOLTĂRII RURALE

ORDIN

pentru aprobarea modelului cererii de ajutor privind măsura 215 — pachet a — Plăți în favoarea bunăstării porcinelor

Văzând Referatul de aprobare nr. 61.094 din 10 ianuarie 2013 al Direcției generale de dezvoltare rurală — Autoritate de management pentru PNDR,

în baza Programului Național de Dezvoltare Rurală al României 2007—2013 aprobat prin Decizia Comisiei nr. C (2008) 3.831 din 16 iunie 2008, cu modificările și completările ulterioare, și în conformitate cu prevederile Regulamentului (CE) nr. 1.698/2005 al Consiliului din 20 septembrie 2005 privind sprijinul pentru dezvoltare rurală acordat din Fondul European Agricol pentru Dezvoltare Rurală (FEADR), cu modificările și completările ulterioare,

în temeiul prevederilor art. 7 alin. (5) din Hotărârea Guvernului nr. 725/2010 privind reorganizarea și funcționarea Ministerului Agriculturii și Dezvoltării RURALE, precum și a unor structuri aflate în subordinea acestuia, cu modificările și completările ulterioare,

ministrul agriculturii și dezvoltării rurale emite prezentul ordin.

Art. 1. — Se aprobă modelul cererii de ajutor privind măsura 215 — pachet a — Plăți în favoarea bunăstării porcinelor, prevăzut în anexa care face parte integrantă din prezentul ordin.

Art. 2. — Beneficiarii măsurii 215 — pachet a — Plăți în favoarea bunăstării porcinelor depun o singură cerere de ajutor, prevăzută la art. 1, pentru toate exploatațiile cu cod ANSVSA deținute, la centrul județean al Agenției de Plăți și Intervenție pentru Agricultură, respectiv al municipiului București, pe a cărui rază teritorială se află sediul social al beneficiarului, în perioada 14 ianuarie—15 februarie 2013.

Art. 3. — În temeiul prevederilor prezentului ordin, pot depune cereri beneficiarii măsurii 215 — pachet a — Plăți în favoarea bunăstării porcinelor, care nu au depus cereri de ajutor în conformitate cu prevederile Ordinului ministrului agriculturii și dezvoltării rurale nr. 149/2012 pentru aprobarea modelului cererii de ajutor privind măsura 215 — Plăți privind bunăstarea animalelor — porcine, publicat în Monitorul Oficial al României, Partea I, nr. 489 din 17 iulie 2012.

Art. 4. — Prezentul ordin se publică în Monitorul Oficial al României, Partea I.

p. Ministrul agriculturii și dezvoltării rurale,
Achim Irimescu,
secretar de stat

Centrul Județean APIA	Nr. cerere și data din <i>Registrul electronic de înregistrare al cererilor</i>
	ȘTAMPILA (data primirii cererii la Centrul județean APIA)
Numele și Prenumele funcționarului APIA care primește cererea	Semnătura funcționarului care primește cererea
Nr. unic de identificare solicitant ID (RUI) RO	
Nr. cerere de plată unică , dacă este cazul.....	

CERERE DE AJUTOR

privind măsura 215 – pachet a - plăți în favoarea bunăstării porcinelor

**SECȚIUNEA I: DATE DE IDENTIFICARE SOLICITANT
PERSOANE JURIDICE ȘI PFA / ÎI/ ÎF:*)**

01. Denumire exploatație/ PFA/ ÎI/ ÎF*)											
02. Cod unic identificare (CUI) / Cod fiscal (CF)*											
03. Nume administrator/ reprezentant*)						04. Prenume administrator/ reprezentant*)					
05. CNP administrator/ reprezentant*)											
Cod țară și nr. act identitate (pt. altă cetățenie)											
06. Tip de organizare*)											
07. Exploatație comercială**) <input type="checkbox"/>						08. Exploatație comercială tip A**) <input type="checkbox"/>					

SEDIUL SOCIAL PJA/PFA/ÎI/ÎF:*)

08. Județ*) /Sector *)				09. Localitate*)									
10. Sat *)/ Strada*)				11. Nr. *)		12. Cod poștal*)			13. Bl.		14. Sc.		15. Ap.
16. Telefon mobil *)				17. Telefon/Fax *)				18. E-mail					

COORDONATE BANCARE:*)

19. Banca								20. Filiala							
21. Nr. cont IBAN															

ÎMPUTERNICIT (pentru cazurile în care cererea este semnată prin împuternicit)

22. Nume				23. Prenume							
24. CNP											
25. Nr. și data împuternicirii/procurii notariale											

DATE GENERALE

26. Suprafața agricolă a exploatației este deha, dacă este cazul											
27. Nr. bovine...../ovine...../caprine.....deținute, dacă este cazul											
28. Nr. total exploatații cu cod ANSVSA deținute						29. din care solicit subpachete privind plățile în favoarea bunăstării porcinelor pentru un nr. de expl.cu cod ANSVSA					

Notă:Câmpurile notate cu „* ” sunt **OBLIGATORII** de completat.

Câmpurile notate cu „**” sunt obligatorii de completat, la alegere (de exemplu 07 sau 08, obligatoriu unul din ele).

Câmpurile „ ” se completează prin bifare.

1) Formularul din anexă este reprodus în facsimil.

SECȚIUNEA II: Exploatații cu cod ANSVSA deținute:

1.

30. Cod ANSVSA*)	R	0											
31. Tip activitate *)	Reproducție <input type="checkbox"/>		Creștere și îngrășare <input type="checkbox"/>		Creștere și reproducție <input type="checkbox"/>								
32. Categorie suine *)	Porci grași <input type="checkbox"/>		Scrofițe <input type="checkbox"/>		Scroafe <input type="checkbox"/>								
33. Capacitatea exploatației cu cod ANSVSA (nr. maxim capete)													
34. Nr. maxim de locuri de cazare (se va completa în dreptul categoriei în care se încadrează) *)													
35. Nr. autorizație/înregistrare sanitar – veterinară*):													
36. Data eliberării *)						37. Valabil până la *)							
38. Nr. de cicluri de producție /an						Durata ciclului.....zile							
39. Județ*)				40. Localitate*)									
41. Strada, nr.													
42. subpachete solicitate:	Subpachet 1 <input type="checkbox"/>	Subpachet 2 <input type="checkbox"/>	Subpachet 3 <input type="checkbox"/>	Subpachet 4 <input type="checkbox"/>	Subpachet 5 <input type="checkbox"/>	Subpachet 6 <input type="checkbox"/>	Nu solicit subpachet <input type="checkbox"/>						

2.

30. Cod ANSVSA*)	R	0											
31. Tip activitate *)	Reproducție <input type="checkbox"/>		Creștere și îngrășare <input type="checkbox"/>		Creștere și reproducție <input type="checkbox"/>								
32. Categorie suine *)	Porci grași <input type="checkbox"/>		Scrofițe <input type="checkbox"/>		Scroafe <input type="checkbox"/>								
33. Capacitatea exploatației cu cod ANSVSA (nr. maxim capete)													
34. Nr. maxim de locuri de cazare (se va completa în dreptul categoriei în care se încadrează) *)													
35. Nr. autorizație/înregistrare sanitar – veterinară*):													
36. Data eliberării *)						37. Valabil până la *)							
38. Nr. de cicluri de producție anual						Durata ciclului.....zile							
39. Județ*)				40. Localitate*)									
41. Strada, nr.													
42. Subpachete solicitate:	Subpachet 1 <input type="checkbox"/>	Subpachet 2 <input type="checkbox"/>	Subpachet 3 <input type="checkbox"/>	Subpachet 4 <input type="checkbox"/>	Subpachet 5 <input type="checkbox"/>	Subpachet 6 <input type="checkbox"/>	Nu solicit subpachet <input type="checkbox"/>						

3.

30. Cod ANSVSA*)	R	0											
31. Tip activitate *)	Reproducție <input type="checkbox"/>		Creștere și îngrășare <input type="checkbox"/>		Creștere și reproducție <input type="checkbox"/>								
32. Categorie suine *)	Porci grași <input type="checkbox"/>		Scrofițe <input type="checkbox"/>		Scroafe <input type="checkbox"/>								
33. Capacitatea exploatației cu cod ANSVSA (nr. maxim capete)													
34. Nr. maxim de locuri de cazare (se va completa în dreptul categoriei în care se încadrează) *)													
35. Nr. autorizație/înregistrare sanitar – veterinară*):													
36. Data eliberării *)						37. Valabil până la *)							
38. Nr. de cicluri de producție anual						Durata ciclului.....zile							
39. Județ*)				40. Localitate*)									
41. Strada, nr.													
42. Subpachete solicitate:	Subpachet 1 <input type="checkbox"/>	Subpachet 2 <input type="checkbox"/>	Subpachet 3 <input type="checkbox"/>	Subpachet 4 <input type="checkbox"/>	Subpachet 5 <input type="checkbox"/>	Subpachet 6 <input type="checkbox"/>	Nu solicit subpachet <input type="checkbox"/>						

Solicit ajutor privind plățile în favoarea bunăstării porcinelor în baza angajamentelor asumate voluntar pentru următoarele efective de porci din categoriile (pentru fiecare exploatație cu cod ANSVSA se va completa câte o anexă — model anexa nr. 1, iar apoi pentru total beneficiar — anexa nr. 2):

*ANEXA Nr. 11
la cererea de ajutor*

Efectivul estimat* pentru exploatația cu cod ANSVSA.....

Subpachetul	Specificare	Porci grași	Scrofițe	Scroafe	Total
Coeficient conversie în UVM		0,3	0,3	0,5	x
Subpachetul 1 creșterea cu cel puțin 10% a spațiului alocat disponibil fiecărui animal	Efectiv estimat anual (nr. de capete)				x
	Efectiv (UVM)				
	Cuquantum (euro/UVM)	41,40	165,00	23,30	x
	Sumă estimată (euro)				
Subpachetul 2** asigurarea a minimum 11 ore /zi lumină artificială cu o valoare a iluminării de 50 lucși	Efectiv estimat anual (nr. de capete)				x
	Efectiv (UVM)				
	Cuquantum (euro/UVM)	19,10	17,20	15,80	x
	Sumă estimată (euro)				
Subpachetul 3*** Îmbunătățirea condițiilor de bunăstare a suinelor pe durata transportului	Efectiv estimat anual (nr. de capete)				x
	Efectiv (UVM)				
	Cuquantum (euro/UVM)	4,80	4,80	5,40	x
	Sumă estimată (euro)				
Subpachetul 4 Corectarea nivelului nitriților și nitraților din apă	Efectiv estimat anual (nr. de capete)				x
	Efectiv (UVM)				
	Cuquantum (euro/UVM)	12,00	25,00	18,50	x
	Sumă estimată (euro)				
Subpachetul 5 Reducerea noxelor cu 30% față de nivelul minim obligatoriu prin menținerea în limite optime a parametrilor de microclimat	Efectiv estimat anual (nr. de capete)				x
	Efectiv (UVM)				
	Cuquantum (euro/UVM)	16,80	48,00	22,90	x
	Sumă estimată (euro)				

Subpachetul 6 Îmbunătățirea condițiilor zonei de odihnă	Efectiv estimat anual (nr. de capete)				
	Efectiv (UVM)				
	Cuquantum (euro/UVM)	7,20	15,90	13,10	x
	Sumă estimată (euro)				

Data

Semnătura și ștampila

1 Tabelul este reprodus în facsimil.

* Efectivul estimat aferent perioadei 15 februarie 2013—17 februarie 2014.

Porci grași — efectivul livrat estimat (porci pentru îngrășat de la o greutate în viu de maximum 30 kg proveniți din cumpărări)

Scrofițe — efectivul livrat și transferat (efectivul intrat la turma de bază)

Scroafe — efectivul mediu realizat aferent perioadei 15 februarie 2013—17 februarie 2014

Calcul efectiv mediu realizat:

Efectiv la începutul perioadei (capete)	Total intrări (capete)	Efectiv inițial plus intrări (capete)	Total ieșiri (capete)	Efectiv la sfârșitul perioadei (capete)	Zile animale furajate trimestriale (Zaf)	Efectivul mediu trimestrial

Zaf anual = a + b - c

a = efectivul de animale de la începutul perioadei x 365

b = total intrări în an — capete x 1/2 din nr. de zile din an (365)

c = total ieșiri în an — capete x 1/2 din nr. de zile din an (365)

— Efectivul mediu anual = $\frac{\text{Zaf anual}}{365}$

** Prin spații de creștere dotate cu sisteme de iluminare naturală se înțelege că raportul dintre suprafața vitrată și suprafața pardoselii este mai mare de 1/50. Așadar poate fi acordat sprijin prin subpachetul 2 numai exploatațiilor de creștere a porcinelor care nu sunt dotate cu ferestre sau celor cu ferestre unde raportul dintre suprafața vitrată și suprafața pardoselii este de cel mult 1/50.

*** În cazul porcilor grași și scrofițelor, prima compensatorie poate fi acordată pentru maximum 2-3 cicluri pe an, avându-se în vedere numai operațiunile de transport aferente populării și depopulării pentru fiecare ciclu. Procentul maxim anual de înlocuire în fermele de creștere a scroafelor nu poate depăși 30% din capacitatea maximă a fermei.

ANEXA Nr. 2
la cererea de ajutor

CENTRALIZATORUL SUMELOR ESTIMATE TOTAL AL EXPLOATAȚIILOR

(Se completează numai pentru solicitanții care dețin mai multe exploatații cu cod ANSVSA.)

Nr. crt.	Exploatația cu cod ANSVSA	Suma totală estimată (euro) (P1+P2+P3+P4+P5+P6)
1.	RO.....	
2.	RO.....	
3.	RO.....	
4.	RO.....	
.....	
TOTAL		

sau

Nr. crt.	Exploatația cu cod ANSVSA	Efectiv (UVM)			Suma totală estimată (euro)
		Porci grași	Scrofițe	Scroafe	
1.	RO.....				
2.	RO.....				
3.	RO.....				
4.	RO.....				
.....	RO.....				
TOTAL		x	x	x	

SECȚIUNEA III: DECLARAȚII ȘI ANGAJAMENTE

Subsemnatul,, legitimat cu BI/CI nr. /seria, eliberat(ă) de
la data de, și CNP, titular/administrator/reprezentant legal al,

(denumirea persoanei juridice sau persoanei fizice autorizate/întreprinderii individuale/întreprinderii familiale)

declar următoarele:

1. Am luat cunoștință de:

• Condițiile și modalitățile de acordare a plăților pentru bunăstarea animalelor în conformitate cu prevederile reglementărilor naționale și europene, Programul Național de Dezvoltare Rurală (PNDR), după cum urmează:

— Plățile în favoarea bunăstării porcinelor vor fi acordate fermierilor care își vor asuma, în mod voluntar, angajamente privind bunăstarea animalelor pentru o perioadă de minimum 5 ani de la data de 15 februarie 2013.

— Depun anual o singură cerere de ajutor la centrul județean (CJ) al Agenției de Plăți și Intervenție pentru Agricultură (APIA) pe raza teritorială unde este înregistrat sediul social, indiferent dacă exploatațiile sunt situate în localități/județe diferite.

— Beneficiarii vor trebui să respecte:

— cerințele specifice condițiilor de bunăstare (cerințe minime obligatorii și cerințe superioare);

— standardele de ecocondiționalitate (SMR) aplicabile terenurilor agricole aparținând fermei și activităților agricole desfășurate la nivelul fermei.

— Se notifică în scris CJ al APIA, în termen de 10 zile lucrătoare (cu respectarea termenelor-limită), orice modificări privitoare la informațiile declarate în cerere, anexând documentele justificative pentru aceste modificări.

— Plata se va acorda doar pentru acele angajamente care depășesc cerințele minime, care prezintă nivelul de referință neremunerat, considerat drept punct de pornire pentru elaborarea plăților compensatorii. [În conformitate cu art. 40 din Regulamentul (CE) nr. 1.698/2005 al Consiliului din 20 septembrie 2005 privind sprijinul pentru dezvoltare rurală acordat din Fondul European Agricol pentru Dezvoltare Rurală (FEADR), plățile pentru bunăstarea animalelor cuprind doar acele angajamente care depășesc standardele obligatorii relevante pentru respectivele angajamente.]

— În cadrul acestei măsuri este exclus sprijinul pentru investiții.

— Standardele obligatorii relevante în domeniul creșterii porcinelor sunt prevăzute în fișa tehnică a măsurii 215 și în anexa 4C a PNDR 2007—2013, stabilite în baza prevederilor Directivei 91/630/CEE a Consiliului din 19 noiembrie 1991 de stabilire a normelor minime de protecție a porcilor, abrogată prin Directiva 2008/120/CE a Consiliului din 18 decembrie 2008 de stabilire a normelor minime de protecție a porcinelor, transpusă prin Ordinul președintelui Autorității Naționale Sanitare Veterinare și pentru Siguranța Alimentelor nr. 202/2006 pentru aprobarea Normei sanitare veterinare care stabilește standarde minime pentru protecția porcinelor, cu modificările și completările ulterioare, Directivei 98/58/CE a Consiliului din 20 iulie 1998 privind protecția animalelor de fermă, transpusă prin Ordinul președintelui Autorității Naționale Sanitare Veterinare și pentru Siguranța Alimentelor nr. 75/2005 pentru aprobarea Normei sanitare veterinare privind protecția animalelor de fermă, și ale Ordinului președintelui Autorității Naționale Sanitare Veterinare și pentru Siguranța Alimentelor nr. 20/2012 pentru aprobarea Normelor metodologice de monitorizare a standardelor de microclimat, precum și a necesarului de apă și de hrană, în vederea asigurării statusului minim de bunăstare a porcinelor din exploatațiile comerciale.

• Nerespectarea condițiilor de eligibilitate prevăzute pentru acordarea plăților în favoarea bunăstării porcinelor, precum și înscrierea cu intenție în formular a informațiilor incomplete/neconforme cu realitatea pot atrage, după caz, reducerea/excluderea de la plata ajutorului, respectiv penalități/sancțiuni de natură financiară sau penală, după caz.

Condiții de eligibilitate specifice subpachetelor:

— Pentru subpachetul 2 — asigurarea a minimum 11 ore/zi lumină artificială cu o valoare a iluminării de 50 lucși, sprijinul se acordă pentru exploatațiile comerciale autorizate și exploatațiile comerciale de tip A de creștere a porcinelor în care iluminatul se face exclusiv artificial. Exploatațiile comerciale de creștere a porcinelor dotate cu sisteme de iluminat natural nu sunt eligibile pentru acest subpachet. Prin *spații de creștere dotate cu sisteme de iluminare naturală* se înțelege că raportul dintre suprafața vitrată și suprafața pardoselii este mai mare de 1/50. Așadar, poate fi acordat sprijin prin subpachetul 2 numai exploatațiilor de creștere a porcinelor care nu sunt dotate cu ferestre sau cele cu ferestre unde raportul dintre suprafața vitrată și suprafața pardoselii este de cel mult 1/50.

— În cazul subpachetului 3 — îmbunătățirea condițiilor de bunăstare a suinelor pe durata transportului, sunt eligibile numai costurile suplimentare standard aferente numai transportului animalelor în afara exploatației și transportului animalelor provenite din alte exploatații decât cea pentru care se solicită plata. Transportul animalelor în cadrul exploatației pentru care se solicită plata nu este eligibil, exploatațiile având abatorul în aceeași locație cu spațiile de creștere a porcinelor.

— Pentru subpachetul 4 — corectarea nivelului nitriților și nitraților din apă, nu sunt eligibile exploatațiile comerciale autorizate și exploatațiile comerciale de tip A de creștere a porcinelor care utilizează apă din rețeaua publică de apă potabilă în fluxurile tehnologice de creștere.

APIA/Agenția de Plăți pentru Dezvoltare Rurală și Pescuit (APDRP)/Autoritatea Națională Sanitară Veterinară și pentru Siguranța Alimentelor (ANSVSA) poate solicita beneficiarului documente justificative suplimentare în orice moment.

În cazul constatării unor nereguli/fraude, APIA/APDRP/ANSVSA va întreprinde, după caz, demersurile legale.

Nu se acordă plăți compensatorii dacă se constată existența unor condiții artificiale create, de natură să ducă la obținerea unor plăți necuvenite.

În cazul în care controlul la fața locului nu a putut fi efectuat ca urmare a refuzului beneficiarului, cererea va fi respinsă de la plată.

Autoritățile responsabile de la nivelul APDRP, APIA, ANSVSA, Comisiei Europene, Curții de Conturi și al altor organisme și autorități competente au dreptul de a verifica informațiile conținute în formularul cererii de ajutor, raportul de control/supracontrol la fața locului și alte documente aferente dosarului.

În conformitate cu art. 3 din Regulamentul (UE) nr. 65/2011 și art. 25 din Regulamentul (CE) nr. 1.122/2009, orice cerere de ajutor poate fi total sau parțial retrasă, în scris, în orice moment. În cazul în care APIA, APDRP sau ANSVSA a informat deja beneficiarul asupra unor nereguli identificate în cerere ori a notificat beneficiarul asupra intenției de a realiza un control la fața locului, retragerile pentru aceste părți din cerere nu vor fi acceptate.

2. Drept care declar și mă angajez la următoarele:

— Declar că datele înscrise în formularul de cerere și în documentele anexate sunt reale, corecte, complete și perfect valabile.

— Mă angajez să furnizez toate documentele cerute de APIA, APDRP, ANSVSA, Comisia Europeană, Curtea de Conturi și alte organisme și autorități competente.

— Mă angajez să permit accesul autorităților competente pentru efectuarea controlului la fața locului.

- În cazul în care, după depunerea cererii de ajutor, au intervenit modificări ale informațiilor declarate, mă angajez ca în termen de 10 zile lucrătoare să notific în scris APIA, cu respectarea termenelor-limită.
 - Mă oblig să respect angajamentul/angajamentele asumat/e voluntar pe o perioadă de 5 ani.
 - Mă oblig să rambursez suma plătită necuvenit.
 - Mă oblig să comunic în scris APIA dacă exploatarea cu cod ANSVSA a fost afectată de un caz de forță majoră, în termen de 10 zile lucrătoare de la data la care pot face acest lucru [art. 75 alin. 2 din Regulamentul (CE) nr. 1.122/2009 și art. 31 din Regulamentul (CE) nr. 73/2009]. În acest sens voi prezenta dovezile privind apariția cazului de forță majoră sau circumstanța excepțională. Cazurile de forță majoră sunt: calamitarea suprafețelor agricole, incapacitatea profesională pe termen lung a agriculturului, decesul agriculturului, distrugerea accidentală a adăposturilor destinate creșterii animalelor, epizootiile afectând total sau parțial șeptelul.
 - Mă oblig să comunic în scris APIA dacă exploatarea cu cod ANSVSA a fost afectată de un caz de circumstanță naturală, în termen de 10 zile lucrătoare după constatarea acestuia [art. 67 din Regulamentul (CE) nr. 1.122/2009]. Cazurile de circumstanță naturală sunt: moartea unui animal ca urmare a unei boli și/sau moartea unui animal ca urmare a unui accident de care beneficiarul nu poate fi considerat responsabil.
 - Declar că tehnologia de creștere a suinelor folosită este
 - Mă oblig ca în cazul schimbării tehnologiei de creștere a suinelor să notific în scris APIA în termen de 10 zile lucrătoare de la data schimbării acestei tehnologii.
 - Mă oblig să notific în scris APIA dacă (una din) exploatarea (exploatarea) cu cod ANSVSA a fost înstrăinată, a fuzionat, a fost divizată sau altele asemenea și să restituie suma încasată în cazul în care angajamentul/angajamentele nu este/nu sunt preluat(e).
3. Sunt de acord ca datele din cerere să fie introduse în baza de date APIA, procesate și verificate în vederea calculării plății și transmise autorităților responsabile în vederea elaborării de studii statistice și de evaluări economice, precum și făcute publice cu respectarea prevederilor Legii nr. 677/2001 pentru protecția persoanelor cu privire la prelucrarea datelor cu caracter personal și libera circulație a acestor date, cu modificările și completările ulterioare.

Semnătura titularului/administratorului/ reprezentantului legal/împuternicitului	Ștampila (dacă este cazul)	Data:/2013
---	-------------------------------	---------------------

Declarațiile și angajamentele de mai jos (IV.1 și IV.2) se vor completa pentru fiecare exploatare cu cod ANSVSA pentru care s-a solicitat ajutor privind plățile în favoarea bunăstării porcinelor.

SECȚIUNEA IV

SUBSECȚIUNEA 1: IV.1. **DECLARAȚII ȘI ANGAJAMENTE — BUNĂSTARE PORCINE**

1. Mă angajez să respect cerințele superioare de bunăstare a animalelor aferente subpachetului/subpachetelor solicitat(e) pentru exploatarea/exploatarea cu cod ANSVSA, începând cu 15 februarie 2013, pentru care aplic pe toată durata celor 5 (cinci) ani.

Data

Semnătura

2. Mă oblig să depun decontul justificativ, împreună cu documentele specifice, în conformitate cu prevederile Ghidului solicitantului, diferențiat, pe următoarele categorii:

- categoria scroafe;
- categoria scrofițe;
- categoria porci grași.

Data

Semnătura

3. Mă oblig să dețin și să actualizez evidențele specifice fiecărui subpachet aflat sub angajament și fiecărei exploatare cu cod ANSVSA aflate sub angajament conform fișei măsurii 215 — Plăți privind bunăstarea animalelor — porcine.

Data

Semnătura

4. Mă angajez să respect cerințele legale în materie de gestionare privind mediul și identificarea și înregistrarea animalelor [SMR 1 — conservarea păsărilor sălbatice, SMR 2 — protecția apelor subterane împotriva poluării cu substanțe periculoase, SMR 3 — protecția mediului, în special a solului, atunci când se utilizează nămoluri de epurare în agricultură, SMR 4 — protecția apelor împotriva poluării cu nitrați proveniți din surse agricole, SMR 5 — conservarea habitatelor naturale și a speciilor de faună și floră sălbatică, SMR 6 — identificarea și înregistrarea porcinelor, SMR 7 — identificarea și înregistrarea bovinelor și SMR 8 — identificarea și înregistrarea animalelor din speciile ovine și caprine, conform Ordinului ministrului agriculturii și dezvoltării rurale, al ministrului mediului și pădurilor și al președintelui Autorității Naționale Sanitare Veterinare și pentru Siguranța Alimentelor nr. 187/2.155/42/2011 pentru aprobarea cerințelor legale în materie de gestionare (SMR) privind mediul și identificarea și înregistrarea animalelor în cadrul schemelor și măsurilor de sprijin pentru agricultori în România], pe terenurile agricole aparținând fermei și activităților agricole desfășurate la nivelul fermei și pe toată durata angajamentului de 5 (cinci) ani, după caz.

Data

Semnătura

5. Mă angajez să închid cu clauză angajamentului inițial în cazul în care capacitatea exploatareii cu cod ANSVSA aflate sub angajament de bunăstare porcine crește cu mai mult de 50% și să deschid un nou angajament pe capacitatea majorată în perioada de depunere a cererilor de ajutor pe o perioadă de 5 ani începând cu anul în care survine modificarea (fermierul va semna în acest sens un nou angajament).

Data

Semnătura

6. Declar că:

1. exploatarea este înregistrată în Registrul național al exploataților și deține cod de exploatare;

2.1. dețin autorizație sanitar-veterinară;

2.2. dețin înregistrare sanitar-veterinară, în cazul exploataților comerciale de tip A;

3. curățenia mecanică și vidul sanitar conform tehnologiei de creștere aplicate se efectuează în perioadele (pe această perioadă angajamentul/angajamentele se consideră suspendat/e);

4. în cazul în care nu respect cele prevăzute, mă angajez să restitui suma încasată sub forma plăților compensatorii în conformitate cu prevederile legislației europene și naționale.

Data

Semnătura

SUBSECȚIUNEA 2: IV.2. DECLARAȚII ȘI ANGAJAMENTE SPECIFICE SUBPACHETELOR

Subpachetul 1: Creșterea cu cel puțin 10% a spațiului alocat disponibil fiecărui animal (P 1)

Indicatori pentru cerință minimă obligatorie

Suprafață de pardoseală disponibilă minimă obligatorie:

- porci cu o greutate vie între 50 și 85 kg — 0,55 m²
- porci cu o greutate vie între 85 și 110 kg — 0,65 m²
- porci cu o greutate vie peste 110 kg — 1 m²
- scrofițe și scroafe ținute în grup — 1,64 m², respectiv 2,25 m²

[art. 3 alin. (1) lit. a) și b) din Norma sanitară veterinară care stabilește standarde minime pentru protecția porcilor, aprobată prin Ordinul președintelui Autorității Naționale Sanitare Veterinare și pentru Siguranța Alimentelor nr. 202/2006, cu modificările și completările ulterioare]

Indicatori pentru cerință superioară

Reducerea densității animalelor, prin eliminarea unui număr suficient de animale din boxe, astfel încât spațiul disponibil animalelor rămase să crească cu cel puțin 10% față de densitatea rezultată din aplicarea cerințelor minime obligatorii, iar suprafața de pardoseală alocată pentru fiecare categorie de porci să fie:

- porci cu o greutate vie între 50 și 85 kg — 0,605 m²
- porci cu o greutate vie între 85 și 110 kg — 0,715 m²
- porci cu o greutate vie peste 110 kg — 1,1 m²
- scrofițe și scroafe ținute în grup — 1,804 m², respectiv 2,475 m²

Păstrarea evidențelor privind:

- numărul maxim de animale distribuite pe suprafața respectivă și
- numărul de animale introduse la fiecare repopulare

Data Semnătura

Subpachetul 2: Asigurarea a minimum 11 ore/zi lumină artificială cu o valoare a iluminării de 50 lucși (P 2)

Iluminatul se face exclusiv artificial.

Indicatori pentru cerință minimă obligatorie

- perioadă de minimum 8 ore/zi iluminat
- intensitate de 40 lucși (echivalent a cel puțin 1 bec cu puterea de 100 W la fiecare 42 m²)

(cap. I pct. 2 din anexa la Norma sanitară veterinară care stabilește standarde minime pentru protecția porcilor, aprobată prin Ordinul președintelui Autorității Naționale Sanitare Veterinare și pentru Siguranța Alimentelor nr. 202/2006, cu modificările și completările ulterioare)

Indicatori pentru cerință superioară

- perioadă de minimum 11 ore/zi de iluminat artificial
- iluminare de 50 lucși
- utilizarea unui bec cu puterea de 150 W la fiecare 33 m², față de un bec cu puterea de 100 W la fiecare 42 m² în condițiile minime obligatorii în intervalul orar stabilit prin angajament

— păstrarea pentru control a evidențelor privind utilizarea și întreținerea sistemelor de iluminat artificial

Declar că programul de iluminat este de la ora la ora

Data Semnătura

Subpachetul 3: Îmbunătățirea condițiilor de bunăstare a suinelor pe durata transportului (P 3)

Indicatori pentru cerință minimă obligatorie

Densitatea porcilor în timpul transportului nu trebuie să depășească 235 kg/m²

[Regulamentul (CE) nr. 1/2005 — cap. VII — modul de repartizare a spațiului]

Indicatori pentru cerință superioară

Pentru îmbunătățirea condițiilor de bunăstare a suinelor pe durata transportului prin reducerea densității porcilor în timpul transportului cu cel puțin 30%, astfel încât să nu depășească 165 kg/m²:

- reducerea cu minimum 30% față de nivelul obligatoriu al densității suinelor în timpul transportului

— beneficiarii trebuie să țină registre în care să înregistreze zilnic orice transport către sau dinspre fermă. Registrele trebuie să conțină cel puțin următoarele informații:

— numărul de vehicule utilizate la transport (numărul de transporturi) și spațiul disponibil la fiecare transport

— documente de însoțire a transporturilor și documente sanitar-veterinare (cuprinzând inclusiv numărul animalelor și greutatea acestora)

Data Semnătura

Subpachetul 4 — Corectarea nivelului nitriților și nitraților din apă (P 4)

Apa potabilă nu poate fi din rețeaua publică.

Indicatori pentru cerință minimă obligatorie

Valorile maxime admise în apa pentru adăparea animalelor:

— nitrați + nitriți — 100 (mg/l)

— nitriți — 10 (mg/l)

[art. 3 alin. (5) din Normele metodologice de monitorizare a standardelor de microclimat, precum și a necesarului de apă și de hrană, în vederea asigurării statusului minim de bunăstare a porcinelor din exploatațile comerciale, aprobate prin Ordinul președintelui Autorității Naționale Sanitare Veterinare și pentru Siguranța Alimentelor nr. 20/2012]

Indicatori pentru cerință superioară

Privind calitatea apei utilizate:

— suplimentarea analizelor calității apei la sursă cu două față de două analize pe an în practica curentă

— corectarea nivelului nitriților și nitraților din apa utilizată prin tratarea cu substanțele indicate de laboratoarele de chimia mediului (clor, săruri, acidifianți, rășini etc.) și filtrarea apei la sursa de alimentare astfel încât să nu se depășească următoarele niveluri maxime admise:

— nitrați — 50 (mg/l)

— nitriți — 0,5 (mg/l)

— $[\text{nitrați}/50] + [\text{nitriți}/3] \leq 1$

— suplimentarea analizelor calității apei la intrarea în hală cu 4 față de 4 analize pe an în practica curentă

— beneficiarii au obligația de a ține registre în care să evedențieze analizele efectuate (cu evedențierea celor suplimentare), rezultatele acestor analize și numărul operațiunilor de tratare a apei, precum și buletinele de analiză din care să reiasă îmbunătățirea calității apei

Data Semnătura

Subpachetul 5 — Reducerea noxelor cu 30% față de nivelul minim obligatoriu prin menținerea în limite optime a parametrilor de microclimat (P 5)

Indicatori pentru cerință minimă obligatorie

Microclimatul din adăpost în exploatațile de creștere a porcinelor trebuie să se încadreze în următorii parametri:

Categorია de animale	Temperatura (°C)			Umiditatea relativă (%)		Viteza aerului (m/s)	
	Min.	Max.	Optim	Min.	Max.	Pentru temperatura minimă	Pentru temperatura maximă
Vieri	10	24	15	60	70	0,2—0,3	1,0
Scroafe gestante	10	24	15—18	60	70	0,2—0,3	1,0
Scroafe lactante	15	24	18—22	60	70	0,2—0,3	1,0
Purcei 0—7 zile	—	—	32—30	60	70	0,2—0,3	1,0
Purcei 8—14 zile	—	—	30—28	60	70	0,2—0,3	1,0
Purcei 15—21 zile	—	—	28—24	60	70	0,2—0,3	1,0
Purcei 22—28 zile	—	—	24—22	60	70	0,2—0,3	1,0
Purcei 29—36 zile	—	—	22—20	60	70	0,2—0,3	1,0
Alte categorii	15—18	24	18—24	55	70	0,2—0,3	1,0

(Valorile parametrilor de microclimat sunt prevăzute în Ghidul crescătorului privind bunăstarea și protecția porcinelor.)

— Praful trebuie să lipsească de pe pereți și tavan; concentrația normală de pulberi din adăpost este de 15 mg/m³.

— Nivelul normal de CO₂ trebuie să fie sub 1000 ppm.

[art. 2 alin. (5), (7) și (8) din Normele metodologice de monitorizare a standardelor de microclimat, precum și a necesarului de apă și de hrană, în vederea asigurării statusului minim de bunăstare a porcinelor din exploatațile comerciale, aprobate prin Ordinul președintelui Autorității Naționale Sanitare Veterinare și pentru Siguranța Alimentelor nr. 20/2012]

Indicatori pentru cerință superioară

Reducerea noxelor până la un nivel de:

— max. 10,5 mg/m³ pulberi

— max. 700 ppm CO₂

Cerințe suplimentare pentru reducerea noxelor cu 30% față de nivelul minim obligatoriu prin menținerea în limite optime a parametrilor de microclimat:

— monitorizarea permanentă de către beneficiar a indicatorilor de microclimat (temperatură, umiditate și viteza aerului)

pentru ca noxele să nu depășească următoarele valori:

— maximum 10,5 mg/m³ pulberi în adăpost

— maximum 700 ppm CO₂

— consum suplimentar de energie electrică pentru intervenții cu mijloace specifice pentru corectarea indicatorilor de microclimat în cazul apariției de variații în afara intervalului asumat prin angajament

— schimbarea suplimentară a filtrelor de aer în vederea filtrării și răcirii aerului pentru reducerea noxelor

— beneficiarii au obligația de a ține evidența tuturor măsurătorilor efectuate prin înregistrarea acestora într-un registru și de a păstra dovezile care să demonstreze că au fost atinse condițiile superioare de bunăstare

Data Semnătura

Subpachetul 6 — Îmbunătățirea condițiilor zonei de odihnă (P 6)**Indicatori pentru cerință minimă obligatorie**

Adăposturile pentru porci trebuie construite astfel încât să permită animalelor să aibă acces la o zonă de odihnă confortabilă din punct de vedere fizic și termic, drenată și curățată corespunzător și care să permită tuturor animalelor să se odihnească în același timp.

(cap. I pct. 3 din anexa la Norma sanitară veterinară care stabilește standarde minime pentru protecția porcinelor, aprobată prin Ordinul președintelui Autorității Naționale Sanitare Veterinare și pentru Siguranța Alimentelor nr. 202/2006, cu modificările și completările ulterioare)

Indicatori pentru cerință superioară

Zona de odihnă în condiții superioare de bunăstare trebuie să fie uscată în permanență prin utilizarea de materiale absorbante corespunzătoare pentru așternut.

Cerințe suplimentare pentru îmbunătățirea condițiilor zonei de odihnă:

— menținerea zonei de odihnă în permanență uscată astfel încât să asigure confortul animalelor prin aplicări suplimentare de materiale absorbante corespunzătoare pentru așternut (materiale higroscopice) în zona de odihnă. În primele 7 zile de la populare materialele se aplică zilnic, iar apoi săptămânal

— beneficiarii au obligația de a ține registre cu privire la data, cantitatea și locul în care au fost utilizate materialele absorbante

Data Semnătura

SECȚIUNEA V: LISTA DOCUMENTELOR ATAȘATE ȘI CONTROLUL VIZUAL AL CERERII¹⁾

Nr. Crt.	Documente atașate cererii de ajutor:	DA	NU	DA	NU	Nu e cazul
1.*)	Copie CUI / CIF, după caz	<input type="checkbox"/>	<input type="checkbox"/>	<input type="checkbox"/>	<input type="checkbox"/>	
2.*)	Copie buletin/carte de identitate a titularului / administratorului / reprezentantului legal/împuternicitului	<input type="checkbox"/>	<input type="checkbox"/>	<input type="checkbox"/>	<input type="checkbox"/>	
3.*)	Copie autorizație sanitar-veterinară /copie înregistrare sanitar-veterinară pentru exploatațiile comerciale tip A, după caz	<input type="checkbox"/>	<input type="checkbox"/>	<input type="checkbox"/>	<input type="checkbox"/>	<input type="checkbox"/>
4.	Copii autorizații sanitar-veterinare/copii înregistrări sanitar-veterinare pentru exploatațiile comerciale tip A, după caz pentru mai multe exploatații cu cod ANSVSA**	<input type="checkbox"/>	<input type="checkbox"/>	<input type="checkbox"/>	<input type="checkbox"/>	<input type="checkbox"/>
5.	Copia schiței grajdului pentru fiecare cod ANSVSA (din care să reiasă adresa și suprafața spațiilor de cazare/ spațiul maxim de cazare pe boxă);	<input type="checkbox"/>	<input type="checkbox"/>	<input type="checkbox"/>	<input type="checkbox"/>	<input type="checkbox"/>
6.	Program de iluminat: vară/iarnă (în funcție de data schimbării orei) care să conțină intervalul orar pe perioade în funcție de tehnologia de creștere și categoria de porcine.	<input type="checkbox"/>	<input type="checkbox"/>	<input type="checkbox"/>	<input type="checkbox"/>	<input type="checkbox"/>

¹⁾ Tabelul este reprodus în facsimil.

** Dacă lipsește una din autorizații/înregistrări sanitar-veterinare pentru una din exploatațiile ANSVSA se va bifa „NU”.

7.*)	Declarațiile și angajamentele (IV) sunt semnate	<input type="checkbox"/>	<input type="checkbox"/>	<input type="checkbox"/>	<input type="checkbox"/>	<input type="checkbox"/>
8. *)	Declarațiile și angajamentele – bunăstare porcine (IV.1) sunt semnate	<input type="checkbox"/>	<input type="checkbox"/>	<input type="checkbox"/>	<input type="checkbox"/>	<input type="checkbox"/>
9.*)	Declarațiile și angajamentele – specifice subpachetelor (IV.2) sunt semnate	<input type="checkbox"/>	<input type="checkbox"/>	<input type="checkbox"/>	<input type="checkbox"/>	<input type="checkbox"/>
10.	Document coordonate bancare	<input type="checkbox"/>	<input type="checkbox"/>	<input type="checkbox"/>	<input type="checkbox"/>	<input type="checkbox"/>
11.	Împuternicire și copii acte de identificare împuternicit, dacă este cazul	<input type="checkbox"/>	<input type="checkbox"/>	<input type="checkbox"/>	<input type="checkbox"/>	<input type="checkbox"/>
12.	Alte documente justificative, dacă este cazul	<input type="checkbox"/>	<input type="checkbox"/>	<input type="checkbox"/>	<input type="checkbox"/>	<input type="checkbox"/>
13.*)	Cererea este semnată / ștampilată	<input type="checkbox"/>	<input type="checkbox"/>	<input type="checkbox"/>	<input type="checkbox"/>	<input type="checkbox"/>
14.*)	Câmpurile obligatorii marcate cu *) sunt completate	<input type="checkbox"/>	<input type="checkbox"/>	<input type="checkbox"/>	<input type="checkbox"/>	<input type="checkbox"/>
15.*)	Cererea este depusă la CJ APIA în raza teritorială a sediului social	<input type="checkbox"/>	<input type="checkbox"/>	<input type="checkbox"/>	<input type="checkbox"/>	<input type="checkbox"/>
16.	Graficul de livrare estimat anual	<input type="checkbox"/>	<input type="checkbox"/>	<input type="checkbox"/>	<input type="checkbox"/>	<input type="checkbox"/>
17.	Graficul de populare estimat anual	<input type="checkbox"/>	<input type="checkbox"/>	<input type="checkbox"/>	<input type="checkbox"/>	<input type="checkbox"/>
18.	Copia declarației pe suprafață, dacă este cazul	<input type="checkbox"/>	<input type="checkbox"/>	<input type="checkbox"/>	<input type="checkbox"/>	<input type="checkbox"/>

Semnătura și ștampila beneficiarului

Data

Cerere completă

Cerere incompletă (se vor enumera documentele lipsă)

Cerere cu adnotări/ștersături

Semnătura funcționarului APIA care a preluat cererea

Data

Prezenta cerere a fost înregistrată în baza electronică de date a APIA

Numele și prenumele operatorului

Semnătura operatorului

SECȚIUNEA VI: INSTRUCȚIUNI DE COMPLETARE

Perioada de depunere a cererii de ajutor este 14 ianuarie—15 februarie 2013.

ATENȚIE!

Cererile depuse după data de 15 februarie 2013 sunt inadmisibile pentru plățile în favoarea bunăstării porcinelor.

Cererea de ajutor va fi completată online individual prin accesarea site-ului www.apia.org.ro. După tipărire, se depune la CJ al APIA, respectiv al municipiului București, pe a cărui rază teritorială se află sediul social al beneficiarului.

Cererea de ajutor cuprinde angajamentele și informațiile aferente tuturor exploatațiilor cu cod ANSVSA deținute de un beneficiar, indiferent pe raza cărui județ își desfășoară activitatea beneficiarul.

Beneficiarul poate completa formularul cererii și pe format hârtie lizibil, fără ștersături, folosind cerneluri permanente (de exemplu, stilou, pix). Eventualele greșeli care se fac la completare se corectează de către beneficiar prin tăiere cu o linie orizontală, iar informația corectă va fi înscrisă alături, confirmând corecția efectuată prin semnarea și datarea acesteia de către beneficiar.

ATENȚIE!

Câmpurile notate cu „*”) sunt obligatoriu de completat.

Câmpurile notate cu „**”) sunt obligatoriu de completat, la alegere (de exemplu 07 sau 08, obligatoriu unul din ele).

Câmpurile „□” se completează prin bifare.

Câmpurile aferente casetei gri (CJ al APIA, nr. cererii și data din Registrul electronic de înregistrare a cererilor, numele și prenumele funcționarului APIA care primește cererea, semnătura funcționarului care primește cererea) sunt completate de către funcționarul de la CJ al APIA care primește formularul cererii.

Numărul unic de identificare al beneficiarului (ID) este/a fost emis de APIA, fiind un număr unic pentru fiecare fermier, generat de sistem (RO urmat de 9 cifre). Fermierii care nu sunt înscrși în Registrul unic de identificare (RUI) vor fi înregistrați înainte de depunerea cererii de ajutor.

Numărul cererii de plată unică se va completa dacă este cazul.

I. DATE DE IDENTIFICARE SOLICITANT

Persoane juridice și PFA (persoanele fizice autorizate)/ÎI (întreprinderea individuală)/ÎF (întreprinderea familială)

Beneficiarii vor completa următoarele câmpuri: 01 — Denumirea persoanei juridice/PFA/ÎI/ÎF, 02 — Cod unic de înregistrare la registrul comerțului (CUI)/Cod de identificare fiscală (CIF) eliberat de Ministerul Finanțelor Publice — Administrația Fiscală, 03, 04 și 05 — se vor completa datele personale (numele, prenumele și CNP-ul) ale administratorului/reprezentantului legal, respectiv cod țară și nr. act identitate pentru altă cetățenie, 06 — Tipul de organizare.

06 — Tip de organizare — se va completa codul tipului de organizare, conform tabelului atașat:

COD	TIP DE ORGANIZARE	COD	TIP DE ORGANIZARE	COD	TIP DE ORGANIZARE
01	Persoane fizice autorizate cf. OUG nr. 44/2008	02	Întreprinderi individuale cf. OUG nr. 44/2008	03	Întreprinderi familiale cf. OUG nr. 44/2008
04	Societăți comerciale cf. Legii nr. 31/1990				

07, 08 — se bifează tipul exploatației comerciale (este autorizată sanitar-veterinar) sau comerciale tip A (este înregistrată sanitar-veterinar).

Sediul social PJ/PFA/ÎI/ÎF

Se va completa de către beneficiar adresa sediului social al PJ/PFA/ÎI/ÎF: 08 — județ/sector, 09 — localitate, 10 — sat/stradă, 11 — număr, 12 — cod poștal, 13 — bloc, 14 — scară, 15 — apartament, 16 — numărul de telefon mobil, 17 — număr de telefon/fax, 18 — adresă de e-mail.

Coordonate bancare

Beneficiarul va înscrie datele bancare ale unui cont activ: 19 — denumirea băncii, 20 — sucursala sau agenția băncii la care este deschis contul, 21 — numărul contului bancar — codul IBAN.

Împuternicit (pentru cazurile în care cererea este depusă prin împuternicit)

În cazul în care persoana fizică autorizată, titularul întreprinderii individuale, reprezentantul întreprinderii familiale sau administratorul/reprezentantul legal al persoanei juridice nu aplică personal pentru plata în favoarea bunăstării porcinelor, ci prin intermediul unui împuternicit, acesta din urmă va completa cererea de ajutor cu datele de identificare ale administratorului/titularului/reprezentantului de drept și va prezenta împuternicirea/procura notarială.

Împuternicitul înlocuiește administratorul/titularul/reprezentantul de drept doar în scopul și pentru perioada pentru care a fost emisă împuternicirea.

Se va completa de către împuternicit cu datele sale personale în câmpurile aferente: 22, 23, 24 — numele, prenumele și CNP-ul împuternicitului, 40 — numărul și data împuternicirii/procurii notariale.

Delegat (pentru cazurile în care cererea este depusă prin delegat)

Pentru cazurile în care cererea este semnată de administrator/titular/reprezentantul de drept și este depusă prin delegat, cererea este completată cu datele personale ale administratorului/titularului/reprezentantului de drept, iar la dosarul cererii se anexează delegația semnată de administrator/titular/reprezentantul de drept și ștampilată, după caz, conținând datele personale de identificare ale delegatului. În acest caz pe cerere NU se completează datele delegatului la rubrica „Împuternicit”.

DATE GENERALE

Beneficiarul va completa: 26 — suprafața agricolă a exploatației (ha), respectiv 27 — numărul de bovine, ovine, respectiv caprine deținute. Dacă beneficiarul nu deține suprafață agricolă sau bovine/ovine/caprine, se va trece în câmpurile respective cifra 0; 28 — nr. exploatații cu cod ANSVSA deținute, iar la 29 — pentru câte din aceste exploatații se solicită plata pentru bunăstarea animalelor.

II. EXPLOATAȚII CU COD ANSVSA DEȚINUTE

Beneficiarul va completa datele în câmpurile 30—42 pentru toate exploatațiile cu cod ANSVSA deținute, indiferent dacă solicită sau nu subpachete pentru plățile privind bunăstarea animalelor, după cum urmează:

30 — codul ANSVSA, 31 — se va bifa tipul de activitate: reproducție, creștere și îngrășare, creștere și reproducție, după caz, 32 — se va bifa una sau mai multe categorii de suine, după caz, 33 — capacitatea exploatației cu cod ANSVSA (numărul maxim de capete), 34 — numărul maxim de locuri de cazare (se va completa în dreptul categoriei în care se încadrează), 35, 36, 37 — numărul, data eliberării și valabilitatea autorizației sau înregistrării sanitar-veterinare, după caz, 38 — nr. de cicluri de producție anual, 39, 40, 41 — adresa exploatației cu cod ANSVSA — județul, localitatea și strada, dacă este cazul, 42 — se va bifa subpachetul sau combinația de subpachete solicitate; dacă pentru exploatația cu cod ANSVSA respectivă nu se solicită niciun subpachet, se va bifa în dreptul căsuței corespunzătoare.

Anexa nr. 1 — Efectivul estimat pentru exploatația cu cod ANSVSA

Se completează câte o anexă pentru fiecare exploatație cu cod ANSVSA pentru care se solicită unul sau mai multe subpachete. Se va completa efectivul estimat anual — număr de capete și apoi, în funcție de coeficientul de conversie, UVM și suma estimată aferentă în dreptul fiecărei categorii și fiecărui subpachet solicitat.

Dacă se poate, ar fi bine să se completeze direct on-line.

Anexa nr. 2 — Centralizatorul sumelor estimate total al exploatațiilor

Se completează numai de către solicitanții care dețin mai multe exploatații cu cod ANSVSA suma estimată total pentru toate exploatațiile cu cod ANSVSA deținute. La exploatațiile cu cod ANSVSA pentru care nu se solicită subpachete, se completează 0 la sumă.

III. DECLARAȚII ȘI ANGAJAMENTE

Beneficiarii vor lua cunoștință de condițiile și modalitățile de acordare a plăților în favoarea bunăstării porcinelor prezentate în această secțiune și vor semna angajamentele și declarațiile corespunzătoare.

ATENȚIE!

Nerespectarea condițiilor de eligibilitate prevăzute pentru acordarea plăților în favoarea bunăstării porcinelor poate atrage, după caz, reducerea/excluderea de la plată, respectiv penalități/sancțiuni.

IV.1. DECLARAȚII ȘI ANGAJAMENTE — BUNĂSTARE PORCINE

Beneficiarii vor semna angajamentele referitoare la bunăstarea porcinelor pentru fiecare subpachet solicitat sau combinație de subpachete, pentru fiecare exploatație cu cod ANSVSA, pe o perioadă de 5 ani de la data de 15 februarie 2013, precum și de rambursare a plăților în favoarea bunăstării porcinelor în conformitate cu prevederile legislației europene și naționale.

IV.2. DECLARAȚII ȘI ANGAJAMENTE — SPECIFICE SUBPACHETELOR

Beneficiarii vor semna angajamentele referitoare la bunăstarea porcinelor pentru fiecare subpachet solicitat sau combinație de subpachete, pentru fiecare exploatație cu cod ANSVSA, pe o perioadă de 5 ani de la data de 15 februarie 2013, precum și de rambursare a plăților în favoarea bunăstării porcinelor în conformitate cu prevederile legislației europene și naționale.

Fiecare subpachet are specificați atât indicatorii pentru cerințele minime, cât și pe cei pentru cerințele superioare.

V. LISTA DOCUMENTELOR ATAȘATE ȘI CONTROLUL VIZUAL AL CERERII

Se vor bifa documentele după caz, câmpul alb, de către solicitant, iar cel gri, de către funcționarul APIA care primește cererea.

Documente atașate cererii în următoarele cazuri:

— în cazul schimbării formei de organizare, fermierul va anunța modificarea statutului său, va completa formularul specific stabilit de APIA și va prezenta documentele aferente noii forme de organizare (cele care dovedesc forma de organizare, înregistrare fiscală și cele de numire/desemnare a administratorului, după caz), dovada contului bancar activ;

— cazurile de forță majoră sau circumstanțele excepționale în conformitate cu art. 31 din Regulamentul (CE) nr. 73/2009 și art. 75 din Regulamentul (CE) nr. 1.122/2009 trebuie anunțate în scris, printr-o declarație-înștiințare, și actele de constatare/doveditoare ale fenomenului invocat trebuie să fie transmise CJ ale APIA/al municipiului București, în termen de 10 zile lucrătoare de la data la care fermierul este în măsură să facă aceasta (în termen de 10 zile lucrătoare de la data obținerii documentelor doveditoare).

Documentele care atestă cazurile de forță majoră sau circumstanțele excepționale și care trebuie atașate de către fermieri sunt:

— pentru decesul titularului/administratorului/reprezentantului legal — copie de pe certificatul care atestă calitatea de moștenitor/certificat de moștenitor eliberat de notarul public/declarația de împuternicire pentru un singur moștenitor în cazul existenței mai multor moștenitori, în cazul asociatului unic; numirea unui alt administrator/reprezentant legal în cazul mai multor asociați;

— pentru incapacitate profesională de lungă durată a titularului/administratorului/reprezentantului legal — copie de pe certificatul medical de constatare a incapacității de muncă pentru incapacitatea profesională de lungă durată a agricultorului/adeverință medicală din care să reiasă incapacitatea profesională de lungă durată a agricultorului, după caz;

— pentru calamități, catastrofe naturale și distrugerii accidentale — copie de pe procesul-verbal de calamitate sau adeverință de la primărie și/sau copie de pe procesul-verbal de constatare emis de către organismul în drept;

— pentru epizootii care afectează parțial sau integral șeptelul fermierului — documente eliberate de organismele în drept. Fermierii care se află în zonele declarate calamitate printr-un act normativ național nu trebuie să mai prezinte la APIA niciun alt act doveditor în afara înștiințării. Numai în baza ambelor acte menționate (actul normativ național și înștiințarea) APIA ia în considerare cazul de forță majoră/situații excepționale.

Conform art. 75(1) din Regulamentul (CE) nr. 1.122/2009, dacă nu a fost în măsură să își respecte angajamentele din cauza unui caz de forță majoră sau a unor circumstanțe excepționale menționate la art. 31 din Regulamentul (CE) nr. 73/2009, agricultorul are în continuare dreptul la ajutor pentru animalele eligibile în momentul producerii cazului de forță majoră sau a circumstanțelor excepționale. În cazul de forță majoră sau în unele circumstanțe excepționale, agricultorul trebuie să aducă la cunoștința APIA, în scris, acest aspect printr-o înștiințare, în termen de 10 zile lucrătoare de la data producerii evenimentului.

Modificarea cererii de ajutor

a) Poate avea loc din inițiativa solicitantului. Fermierii pot solicita modificări ale cererii. În acest caz vor completa și vor depune la CJ ale APIA/al municipiului București unde au depus cererea de ajutor următoarele formulare:

1. Schimbarea adresei/coordonatelor bancare/numelui societății fără a se modifica CUI-ul (M1)

Poate fi depus de către beneficiar în orice moment până la data efectuării plății.

2. Schimbarea formei de organizare/forță majoră — formular M3

Pentru situațiile de schimbare a formei de organizare, formularul M3 poate fi depus până la data efectuării plății (însoțit de toate documentele aferente noii forme de organizare).

3. Retragera cererii de ajutor pentru plata în favoarea bunăstării (M2) în baza art. 25 din Regulamentul (CE) nr. 1.122/2009

Solicitarea este luată în considerare oricând, mai puțin în situația în care APDRP/ANSVSA a informat fermierul cu privire la nereguli identificate în cerere, fermierul a fost înștiințat cu privire la intenția de a se efectua controale pe teren sau dacă în urma controlului pe teren au fost identificate nereguli.

b) Poate avea loc din inițiativa autorității. În acest caz, solicitantul va fi notificat de APIA privind erorile depistate în cerere, pe care trebuie să le clarifice în termen de 10 zile lucrătoare de la data la care solicitantul a semnat confirmarea de primire. Numai solicitantul însuși sau o persoană împuternicită de el poate completa formularele menționate.

Transferul de angajament se realizează în conformitate cu prevederile art. 44 din Regulamentul (CE) nr. 1.974/2006 și ale legislației specifice.

O clauză de revizuire a angajamentelor poate fi accesată de beneficiari în baza prevederilor art. 46 din Regulamentul (CE) nr. 1.974/2006.

EDITOR: GUVERNUL ROMÂNIEI



„Monitorul Oficial” R.A., Str. Parcului nr. 65, sectorul 1, București; C.I.F. RO427282,
IBAN: RO55RNCB0082006711100001 Banca Comercială Română — S.A. — Sucursala „Unirea” București
și IBAN: RO12TREZ7005069XXX000531 Direcția de Trezorerie și Contabilitate Publică a Municipiului București
(alocat numai persoanelor juridice bugetare)

Tel. 021.318.51.29/150, fax 021.318.51.15, e-mail: marketing@ramo.ro, internet: www.monitoruloficial.ro

Adresa pentru publicitate: Centrul pentru relații cu publicul, București, șos. Panduri nr. 1,
bloc P33, parter, sectorul 5, tel. 021.401.00.70, fax 021.401.00.71 și 021.401.00.72

Tiparul: „Monitorul Oficial” R.A.

